

**PAMĚŤ NÁRODA
DO ŠKOL**

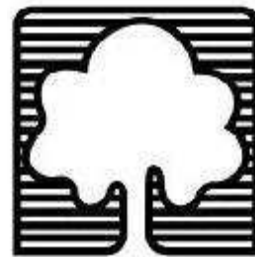

ŽIVOTNÍ CESTA PANA JANA TŮMY



Vypracovali: ZŠ Dědina, Žukovského 6, Praha 6

Karolína Bláhová, Kristýna Čubová, Kateřina Staňková, Daniela Tejnecká

pod vedením paní učitelky Denisy Pilátové

BYT V NUSLÍCH

- dětství a vzpomínky na druhou světovou válku



Pana Jana Tůmu doprovází po celý život věda a technika, která ho také přivedla ke psaní nejen odborných článků. Zárodkem tohoto působení se stal byt v Nuslích, kde prožil dětství se svými rodiči a později o tři roky mladším bratrem Pavlem.

Pan Jan Tůma se narodil 20. července 1930. Nejprve bydleli na rohu Táborské a Vladimírovy ulice ve třetím patře. Ve vedlejším domě v přízemí měl dědeček „Koloniální obchod“, v kterém malý Jan někdy vypomáhal. Se svým bratrem Pavlem někdy obchod také „přepadávali“ s dřevěnými meči a požadovali sladkosti. Později se přestěhovali právě do tohoto vedlejšího domu do druhého patra.

Mladší bratr Pavel pokládal, většinou před spaním, svému bratrovi Janovi nejrůznější otázky. Zajímalo ho, jak se co dělá a vyrábí. Pan Tůma na ně rád odpovídal a se zájmem studoval nejrůznější odborné publikace, aby dokázal svému bratrovi co nejlépe vysvětlit jeho zvědavé otázky. Snad právě tyto příhody se staly jeho inspirací pro jeho pozdější psaní a odborné působení.

Ve svém dětství prožil i velkou ztrátu a to o Vánocích 1936. Otec, který dokázal spolu se svým společníkem založit vynášející velkoobchod s optickými přístroji, vzal tehdy celou rodinu do Národního divadla. Při zpáteční jízdě tramvají se tehdy malý Jan se svým otcem nepohodl, protože ještě za jízdy vyskočil ze schůdků tramvaje. Jeho rozzlobený tatínek mu vlepil pár pohlavků a odmítal s ním mluvit. To ještě malý Jan netušil, že svého otce viděl a

slyšel naposledy. Tatínka v noci odvezla záchranka do nemocnice, kde mu zjistili prasklé slepé střevo. Třetí den po operaci podlehl svému stavu. Rodina se dostala do tíživé situace. Otcův společník je téměř o všechno připravil a příbuzní jim příliš nepomáhali.

Během války jezdila matka pana Tůmy i přes zákaz ke známým na venkov a zpátky do Prahy. Účelem těchto riskantních cest bylo uživit celou rodinu. Maminka přivážela máslo, sádlo, vepřové, husu či kachnu. Jednoho dne viděl Jan se svým bratrem Pavlem a kamarádem tzv. Tédou rozbombardované a hořící domy na Pankrácké pláni a na vlastní oči viděli a slyšeli, jak jeden dům vylétl do povětří opožděným výbuchem načasované bomby. Se svým kamarádem tzv. Tédou z dětských let se přátelí dodnes.



1937 „Koloniální obchod“



První kroky s tátou na Václaváku

První kroky s tátou na Václavském náměstí



Jan a Pavel Tůmovi

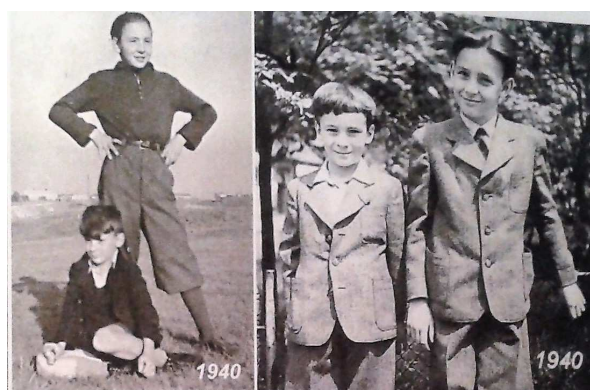

Malý Jan s kamarádem tzv. Tédou

KOSTEL SV. VÁCLAVA V NUSLÍCH



Neodmyslitelnou součástí rodiny Tůmových se stal kostel sv. Václava v Nuslích, nacházející se nedaleko jejich bytu. Matka pana Jana se tam chodila zpovídat a modlit po celý svůj život. A pan Tůma zde při studiu na střední škole několikrát zpíval jako tenorista. Protože se ale více díval po slečnách kolem než do not, ve zpěvu nepokračoval. Později se učil hrát na klavír, kytaru a na všechno, na co se jakýmkoliv způsobem dalo hrát. Velice si oblíbil Werichovy písničky.

Kostel sv. Václava byl původně školní kaplí v areálu škol postavených na počátku 20. století. Jednalo se o neoklasicistní kapli, která byla v roce 1903 povýšená na kostel. Roku 1998 proběhly v interiéru kostela restaurátorské práce. O rok dříve dostala věž kostela nový zvon pojmenovaný „Svatý Václav“ z dílny Rudolfa Pernera a Pasově.



Dvacetiletá matka pana Tůmy a vpravo o deset let později na začátku druhé světové války



Novomanželé Tůmovi

STUDIJNÍ LÉTA A PEDAGOGICKÁ ČINNOST NA PEDAGOGICKÉ FAKULTĚ UK



Pan Jan vystudoval Průmyslovou strojnisko-provozní školu, na které na vypůjčeném psacím stroji sepsal jako ročníkovou práci „*Dějiny českého filmu*“. Ten slavil padesátileté výročí svého vzniku. Jeho práce byla pro svoji originalitu i vydána. Po skončení střední školy nastoupil na fakultu pražské ČVUT. O rok později si našel vedlejší zaměstnání, aby pomohl své matce. Dělal rozmnožovače v pražském Klubu inženýrů a stavitelů. Za pár měsíců psal zprávy do klubovního časopisu.

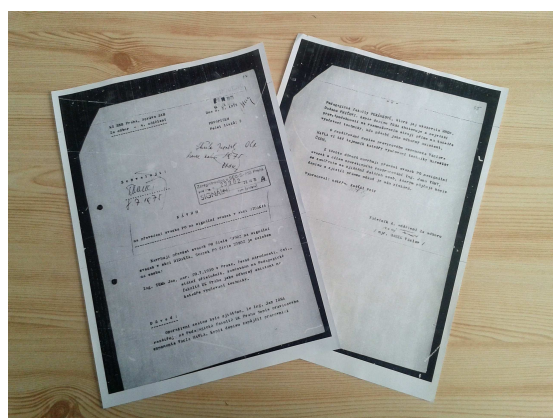

Po letech začal působit na Pedagogické fakultě UK. Odtud byl později vyhozen pro rozmnožování Havlova dopisu. Po určitou dobu nesměl psát a nikde se nesmělo objevit jeho jméno. Avšak pan Tůma se psaní nevzdal a jeho knihy vycházely dál pod jiným jménem. Po pár letech se aféra utlumila a mohl psát alespoň do technických časopisů.

Ze spisu Archivu bezpečnostních složek

SPISOVATELSKÁ ČINNOST A PŮSOBENÍ PANA JANA TŮMY V MÉDIÍCH

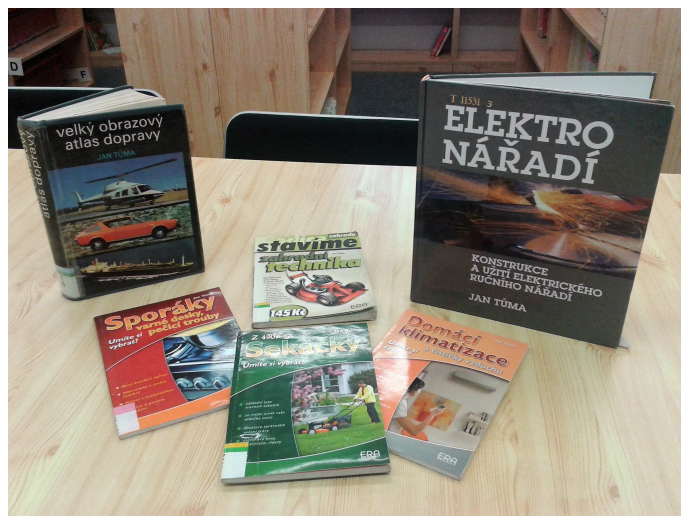

Spisovatelská činnost

Rozhlas Regina

Věda a technika, o kterou se zajímal už od dětství, ho přivedla ke spisovatelské činnosti. Sepsal 65 knih a 5,5 tisíce článků. Po dobu třiceti let psal také do časopisu ABC a dokonce vydal i několik samostatných sešitů. Mezi jeho tvorbu patří odborné texty, například: „Velký obrazový atlas dopravy“, „Elektronářadí“, „Atomová energie“, „Katastrofy děsíci svět“, „Zajímavosti o železnici“, „Zajímavosti o lodní dopravě“, „Zajímavosti o letecké dopravě“.

Pan Tůma za svůj dosavadní život vystřídal skoro všechna média. V televizních pořadech přednášel o atomové energii. Působil i v rozhlasové stanici. Na jaře 1989 získal pan Tůma se svojí manželkou povolení k návštěvě rodiny žijící v Kanadě. Konečně mohla paní Eva Tůmová představit svého manžela pana Jana Tůmu svému bratrovci Karlovi, který emigroval v roce 1968 a syna Zdeňka z prvního manželství. Se



zkušenostmi tamějšího života lidí a kultury seznamovali manželé Tůmovi na začátku devadesátých let posluchače stanice Regina dvacetiminutovkami „Pražáci v Kanadě a USA“.

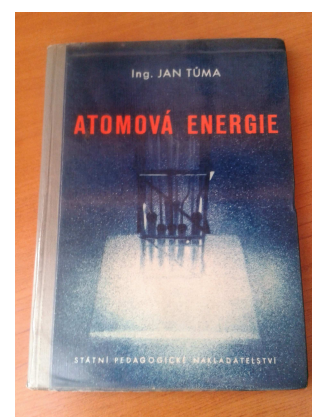

CESTY ZA POZNÁNÍM



Díky jeho spisovatelské činnosti mohl navštívit mnoho zajímavých zemí. Mezi jeho navštívené země patří například: Japonsko, Španělsko, Amerika, Německo, Itálie, Monako ... A to všechno za podmínek ztíženého cestování.

Pan Tůma s oblibou vzpomíná na návštěvu Ledového hotelu v Laponsku. Kromě toho, že téměř všechno bylo z ledu, zaujala ho obrovská skleněná zeď, která plnila funkci televize nebo tapety. Mohl si dokonce vybrat z několika motivů.

Na svých cestách sledoval tamější vědu a techniku a mohl tak rozvíjet svoje odborné znalosti a dále se s nimi podělit prostřednictvím psaní, kterému se pan Tůma i nadále věnuje.



Posezení z ledu v Ledovém hotelu

DOMOV SENIORŮ NA BÍLÉ HOŘE

- *současnost*



V současné době žije pan Tůma se svojí manželkou paní Evou Tůmovou v Domově seniorů na Bílé Hoře. Jedná se o velmi moderní zařízení, ve kterém se nachází několik samostatných bytů. Jejich součástí je i tlačítko, které může v případě potřeby přivolat „zdravotní sestru“, která jinak pravidelně dochází. Ve společných prostorách mohou ubytovaní lidé využít i posilovnu. Budovu obklopuje zahrada, která může posloužit k venkovnímu odpočinku a relaxaci. Působí pěkným dojmem.

Pan Jan Tůma se svojí manželkou Evou Tůmovou jsou stále společensky aktivní a oba se stále věnují svým zájmům a přátelům.

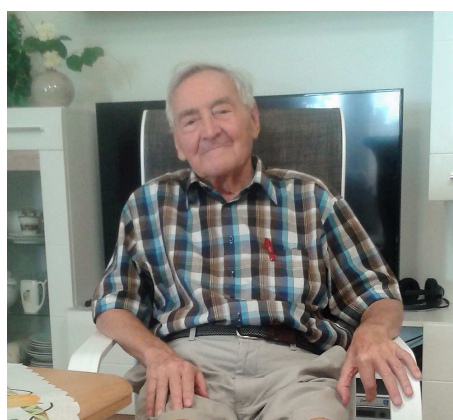

Manželé Tůmovi

Jdeme na návštěvu k panu Tůmovi –
Domov seniorů na Bílé Hoře



Před vchodem do nuselského bytu

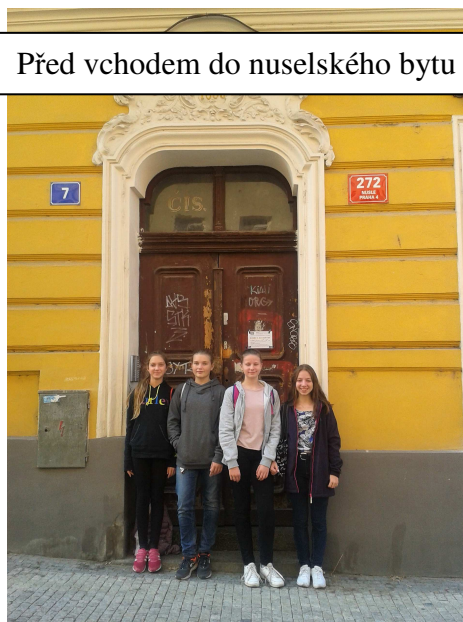

U Pedagogické fakulty



U kostela
sv. Václava



Před stanicí Regina



Na letišti - Praha



POUŽITÉ ZDROJE

- <http://www.farnostnusle.websnadno.cz/Historie.html>
- [https://cs.wikipedia.org/wiki/Kostel_svat%C3%A9ho_V%C3%A1clava_\(Nusle\)](https://cs.wikipedia.org/wiki/Kostel_svat%C3%A9ho_V%C3%A1clava_(Nusle))
- https://www.idnes.cz/cestovani/kolem-sveta/ledovy-hotel-svedsko-jukkasjarvi.A170119_204829_dovolena_job